

Esito questionario sul personale delle biblioteche della provincia di Vicenza

Anno 2005:

Percentuali di risposta al questionario sul personale:

- Sul totale delle **biblioteche aderenti a SBPV** la percentuale di risposta è stata del **94,5 %**;
- Sul totale delle **biblioteche non aderenti a SBPV** la percentuale di risposta è stata del **55,5%**;
- Sul totale delle **biblioteche della Provincia** a cui il questionario è stato inviato la percentuale di risposta è stata dell'**84%**.

Categorie dipendenti a tempo indeterminato e determinato:

Tra le unità lavorative a tempo indeterminato e determinato la suddivisione in categorie risulta la seguente:

- l'**1,79%** rientra nella categoria **A**;
- il **5,98%** rientra nella categoria **B1**;
- il **21,55%** rientra nella categoria **B3**;
- il **55,08%** rientra nella categoria **C**;
- il **10,17%** rientra nella categoria **D1**;
- il **5,38%** rientra nella categoria **D3**.

Suddivisione categorie biblioteche provincia.
Anno 2005

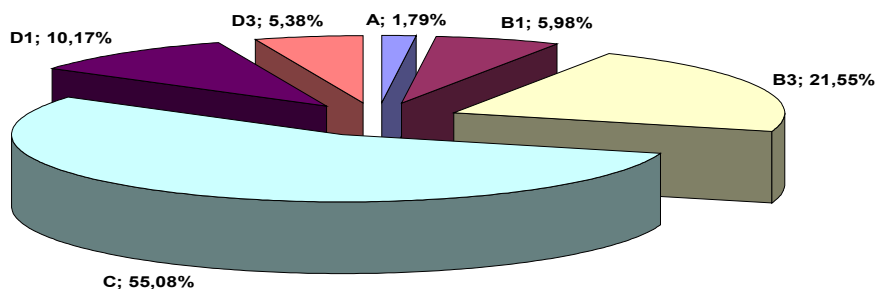

Sintesi delle tipologie contrattuali:

- Il **54,33%** delle unità lavorative è costituito da contratti di lavoro dipendente a **tempo indeterminato**;
- Il **14,94%** delle unità lavorative è costituito da contratti a **tempo determinato** (di cui co.pro, cooperative, agenzie interinali e prestazioni occasionali);
- Il **30,69%** delle unità lavorative è costituito da lavoratori socialmente utili, stagisti e volontari;

Tipologie di contratti nelle biblioteche della provincia di Vicenza.
Anno 2005

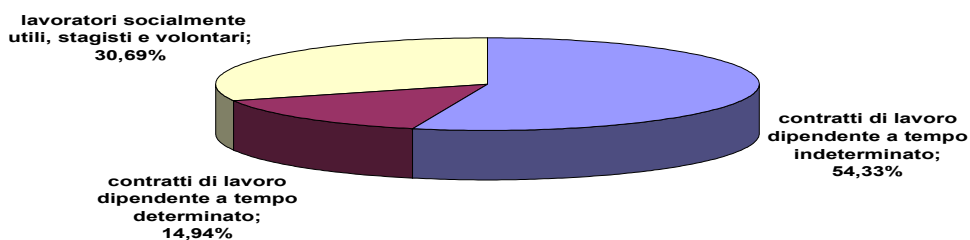

Tipologie di contratti:

- Il **54,33%** delle unità lavorative è costituito da contratti di lavoro dipendente a **tempo indeterminato**;
- Il **10,23%** è costituito da contratti di assunzione a **tempo determinato**;
- Il **2,36%** è costituito da **co.pro**;
- L'**1,18%** è costituito da dipendenti di **cooperative**;
- Lo **0,78%** è costituito da dipendenti di **agenzie interinali**;
- Lo **0,39%** costituito da **prestazioni occasionali**.
- Il **13,77%** è costituito da **l.s.u.**;
- Il **6,69%** è costituito da **stagisti e tirocinanti**;
- Il **10,23%** è costituito da **volontari**;

Dettaglio delle tipologie di contratti nelle biblioteche della provincia di Vicenza.
Anno 2005

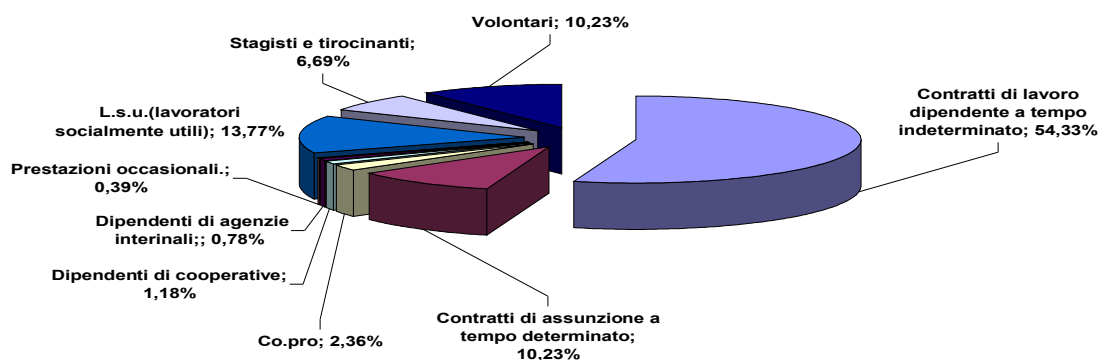

Titoli di studio:

Il **91,7%** delle unità lavorative di tutte le tipologie contrattuali ha risposto fornendo i dati sulla propria formazione. Di questi:

- **l'8,58%** risulta aver acquisito la **licenza media**;
- **il 54,93%** risulta possedere un **diploma di scuola superiore**;
- **il 30,04%** risulta possedere una **laurea**;
- **il 6,43%** ha effettuato **corsi di specializzazione** post laurea, di cui il **64,28%** **pertinenti** alla professione;

Il **22%** risulta aver effettuato corsi di formazione per accedere alla professione.

La figura del precario nelle biblioteche della provincia di Vicenza:

Sul totale dei precari l'**81,8%** è rappresentato da donne, il restante **18,2%** è rappresentato da uomini. L'età media è di **31** anni.

I precari risultano prestare servizio presso la biblioteca in cui operano nel 2005 da una media di **due anni e mezzo**.

Mediamente il periodo di precariato totale (svolto anche presso enti diversi dalla biblioteca), risulta essere di **tre anni e mezzo**.

Il **48,48%** dei precari risulta aver lavorato in precedenza presso altri enti, di cui l'**87,5%** in un'altra biblioteca rispetto all'attuale. (il **51,5%** non ha lavorato presso altri enti in precedenza).

L'orario medio settimanale svolto dai precari è di **26 h e 30'**.

Il **39,4%** dei precari possiede un diploma di scuola superiore, il **48,5%** una laurea, il **12,1%** risulta aver frequentato un corso di specializzazione post-laurea.

Il **36,36%** dei precari dichiara di aver svolto corsi formativi per accedere alla professione, il **39,39%** di aver svolto l'ultimo corso di aggiornamento 2005.

Esito questionario sul personale della Bertoliana (sede centrale e succursali)

Anno 2005:

Categorie dipendenti a tempo indeterminato e determinato:

Tra le unità lavorative a tempo indeterminato e determinato la suddivisione in categorie risulta la seguente:

- Lo **0%** rientra nella categoria **A**;
- il **9,80%** rientra nella categoria **B1**;
- il **23,52%** rientra nella categoria **B3**;
- il **35,29%** rientra nella categoria **C**;
- il **25,49%** rientra nella categoria **D1**;
- il **5,88%** rientra nella categoria **D3**.

Suddivisione categorie in Bertoliana.
Anno 2005

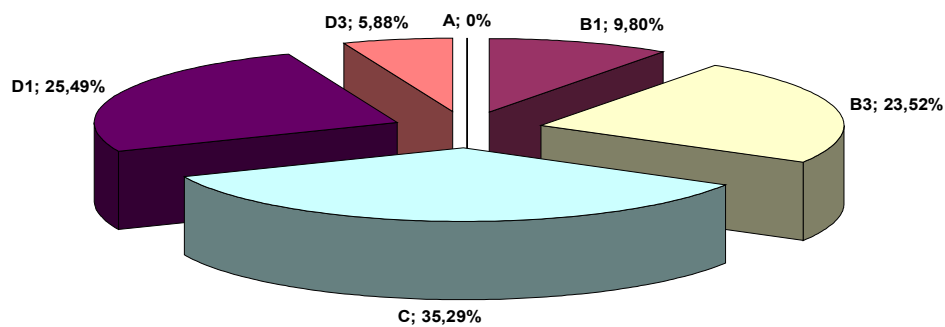

Sintesi delle tipologie contrattuali:

- Il **55,69%** delle unità lavorative è costituito da contratti di lavoro dipendente a **tempo indeterminato**;
- Il **43,03%** delle unità lavorative è costituito da contratti a **tempo determinato**;
- L'**1,26%** delle unità lavorative è costituito da lavoratori socialmente utili, stagisti e volontari;

Tipologie di contratti nelle biblioteche della provincia di Vicenza.
Anno 2005



Titoli di studio:

I dati relativi alla formazione delle unità lavorative di tutte le tipologie contrattuali hanno evidenziato che:

- Il **5,26 %** risulta aver acquisito la **licenza media**;
- il **39,47%** risulta possedere un **diploma di scuola superiore**;
- il **40,78 %** risulta possedere una **laurea**;
- il **14,47 %** ha effettuato **corsi di specializzazione** post laurea, di cui il **54,54% pertinenti** alla professione;

Il **28,94%** risulta aver effettuato corsi di formazione per accedere alla professione.

La figura del precario in Bertoliana:

Sul totale dei precari il **73,33%** è rappresentato da donne, il restante **26,66%** è rappresentato da uomini. L'età media è di **35** anni.

I precari risultano prestare servizio presso la biblioteca in cui operano nel 2005 da una media di **due anni e mezzo**.

Mediamente il periodo di precariato totale (svolto anche presso enti diversi dalla biblioteca), risulta essere di **quattro anni**.

Il **43,33%** dei precari risulta aver lavorato in precedenza presso altri enti, di cui il **76,92%** in un'altra biblioteca rispetto all'attuale. (il **56,66%** non ha lavorato presso altri enti in precedenza).

L'orario medio settimanale svolto dai precari è di **30 h e 30'**.

Il **23,33%** dei precari possiede un diploma di scuola superiore, il **56,66%** una laurea, il **20%** risulta aver frequentato un corso di specializzazione post-laurea, di cui l'**83,33%** inerente alla professione.

Il **26,66%** dei precari dichiara di aver svolto corsi formativi per accedere alla professione, il **43,33%** di aver svolto l'ultimo corso di aggiornamento 2005.